

## 4. S'Rommertsjerje.

9 rue Principale.

4 rue Principale.



En 1851, Georges Michel a épousé **Catherine Michel**, fille native de « S'Rommerts », famille bien en vue dans le village. Le langage populaire a sans doute gardé le nom d'origine de l'épouse en y ajoutant le prénom du mari pour le différencier de la maison mère : « **S'Rommertsjerje** ».

Il est à noter que certains anciens du village qualifient la maison de « **Barischweyers** » en référence au nom d'origine de la famille Georges Schweyer – Marguerite Staath venue de Zœbersdorf après 1901.

**Marguerite Velten**, veuve de **Georges Michel**, née le 21 octobre 1850 à Wilshausen, est **décédée** à Wickersheim le 26 août 1935.

**Mariage** le 9 mai 1925 entre **Valentin Voltz**, cultivateur, né le 20 février 1899 à Melsheim, fils de Georges Voltz, cultivateur, et de Marie Strub, domiciliés à Melsheim, et **Marguerite (Catherine) Schweyer**, née le 13 février 1899 à Zœbersdorf, fille de Georges Schweyer, cultivateur, et de Marguerite Staath, domiciliés à Wickersheim.

*Réintégration 1920, fiches 19-23: Schweyer Georges cultivateur, Staath Marguerite épouse, Schweyer Marguerite, Marie-Catherine, les filles, Schweyer Georges le père.*

Mariés à Zœbersdorf en 1898, la famille **Georges Schweyer – Marguerite Staath** est **arrivée** à Wickersheim après la naissance de leurs deux filles donc après 1901, en fait au **courant de l'année 1902** après l'acquisition de la ferme. Il est à noter que Marguerite Staath et Georges Michel ont un lointain lien de parenté. (*voir annexe*).

**Mariage** le 15 février 1898 à **Zœbersdorf** entre **Georges Schweyer**, cultivateur, né le 20 mai 1874 à Zœbersdorf, fils de Georges Schweyer, cultivateur, et de **Catherine Hammann**, domiciliés à Zœbersdorf, et **Marguerite Staath**, née le 14 décembre 1875 à Wilshausen, fille de Jean Staath, cultivateur, et de Marguerite Velten, domiciliés à Wilshausen.

-- oOo --

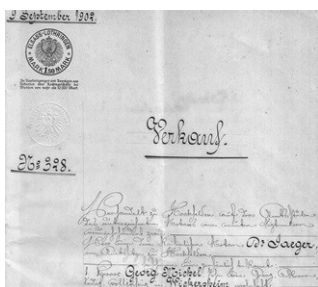

Le père décédé, **Georges Michel**, fils unique, en accord avec sa mère, a procédé à la **vente** de la ferme familiale au couple **Georges Schweyer – Marguerite Staath** de Zœbersdorf le 9 septembre 1902.

Par la suite **Marguerite Velten**, la mère, est restée dans la ferme tandis que le fils est parti pour le sud de l'Alsace (demande de réintégration à Hombourg, Haut-Rhin, en 1933). Il est décédé le 23 avril 1954 à Altkirch.

**Décès** le 6 novembre 1901 de **Georges Michel**, 46 ans, cultivateur, né à Wickersheim, fils de Georges Michel, cultivateur décédé à Wickersheim, et de Catherine Michel domicilié à Wickersheim, **époux de Marguerite Velten**.

*Recensement 1885, maison 4: Michel Georges propriétaire, Marguerite épouse, Georges le fils.  
Catherine Michel la mère, Marguerite, Anne-Catherine, les sœurs.*

*Recensement 1880, maison 4: Michel Georges cultivateur, Velten Marguerite épouse, Michel Georges le fils.  
Michel Catherine veuve Michel la mère, Michel Marguerite, Anne-Catherine, les sœurs.*

**Mariage** le 28 septembre 1876 entre **Georges Michel**, cultivateur, né le 18 février 1855 à Wickersheim, fils de Georges Michel, cultivateur décédé, et de Catherine Michel, domiciliée à Wickersheim, et **Marguerite Velten**, née le 21 octobre 1850 à Wilshausen, fille de Michel Velten, cultivateur décédé, et de Barbe Hammann, domiciliée à Wilshausen.

*Recensement 1866, maison 2: Michel Catherine veuve Michel cultivatrice, Michel Marguerite, Georges, Anne Catherine, les enfants.  
Staath Catherine veuve Mossler la belle-mère.*

**Décès** le 3 février 1866 de **Georges Michel**, 36 ans, né à Wickersheim, fils de Georges Michel décédé, et de Catherine Staath domiciliée à Wickersheim, **époux de Catherine Michel**.

*Recensement 1861, maison 3: Michel Georges cultivateur, Michel Marguerite épouse, Michel Marguerite, Georges, les enfants.*

*Recensement 1856, maison 3: Michel Georges cultivateur, Michel Catherine épouse, Michel Marguerite, Georges, les enfants.*

**Mariage** le 11 décembre 1851 entre **Georges Michel**, cultivateur, né le 10 octobre 1829 à Wickersheim, fils de Georges Michel, cultivateur décédé, et de Catherine Staath, domiciliée à Wickersheim, et **Catherine Michel**, née le 21 octobre 1831 à Wickersheim, fille de Jean Michel, cultivateur, et de Marguerite Michel, domiciliés à Wickersheim.

*Recensement 1846, maison 3: Mossler Jean cultivateur, Staath Catherine épouse, Mossler Jean, Michel, les fils.  
Michel Georges fils de Michel Georges, le beau-fils.*

**Mariage** le 24 février 1840 entre **Jean Mossler**, cultivateur, né le 17 juin 1813 à Kirrwiller, fils de Georges Mossler, cultivateur, et de Catherine Klein, domiciliés à Kirrwiller, et **Catherine Staath**, veuve de **Georges Michel**, née le 27 février 1802 à Wickersheim, fille de Michel Staath, cultivateur, et de Catherine Klein, domiciliés à Wickersheim.

**Décès** le 19 décembre 1838 de **Georges Michel**, 37 ans, cultivateur, fils de Jacques Michel, cultivateur décédé et de Marie Mehl, tous deux décédés à Wickersheim, **époux de Catherine Staath**.

*Recensement 1836, maison 3: Michel Georges cultivateur, Staath Catherine épouse, Michel Catherine, Georges, les enfants.*

*Inscription portée par le poteau cornier de la maison :*

« Diseses Haus hat gebauth Georg Michel und Chatharina Staath 1824 »  
« Cette maison a été construite par Georges Michel et Catherine Staath 1824 »



**Mariage** le 17 avril 1823 entre **Georges Michel**, cultivateur, né le 2 mai 1801 à Wickersheim, fils de Jacques Michel, cultivateur, et de Marie Mehl, domiciliés à Wickersheim, et **Catherine Staath**, née le 27 février 1802 à Wickersheim, fille de Michel Staath, cultivateur, et de Catherine Klein, domiciliés à Wickersheim.

## Tableau chronologique.

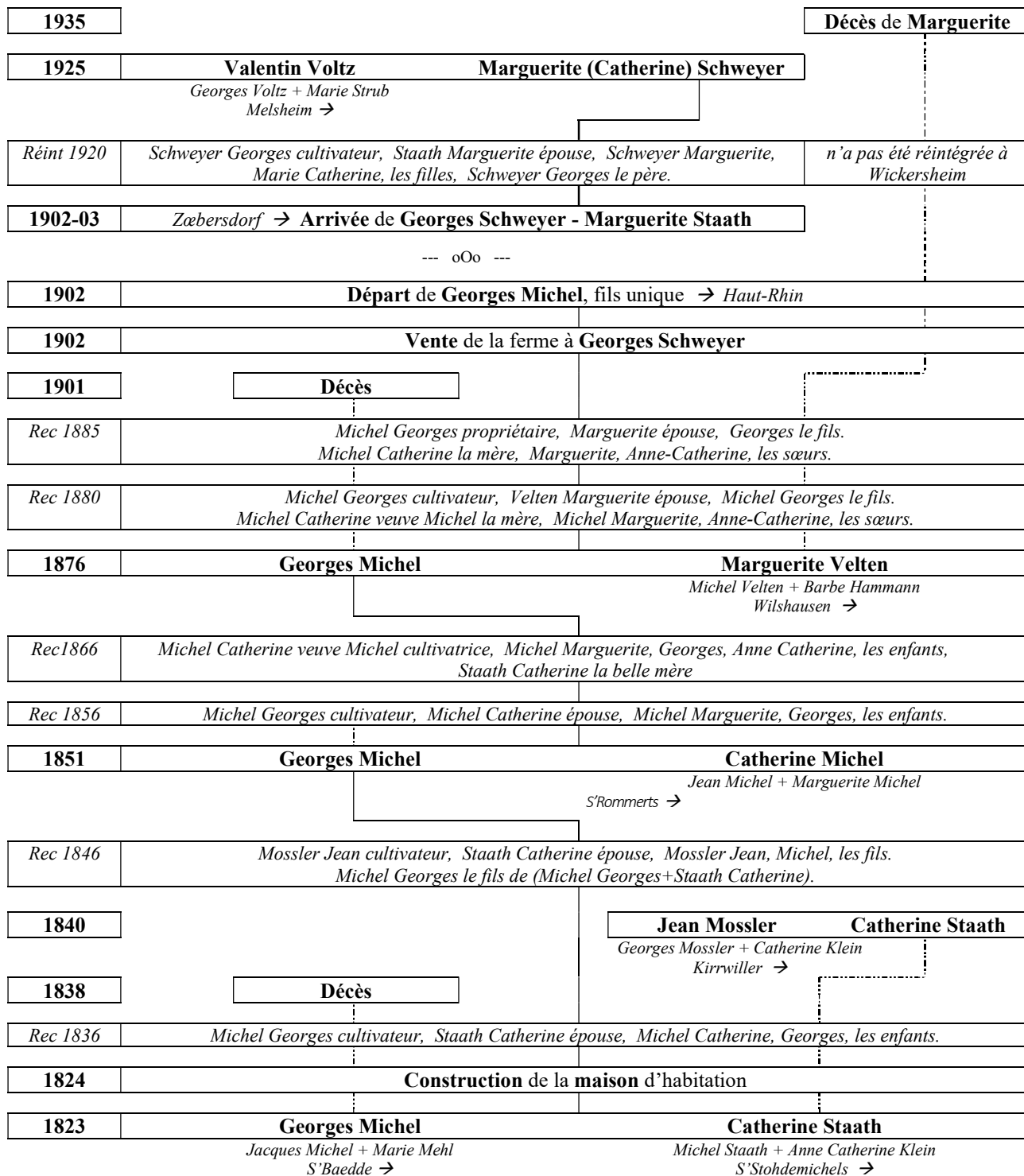

### Y a-t-il un lien familial entre Georges Michel (vendeur) et Marguerite Staath (acquéreur) ?

**Mariage** le 4 février 1875 entre **Jean Staath**, cultivateur, 6 août 1852 à Wickersheim, fils de Michel Staath, cultivateur décédé, et de Barbe Klein, domiciliée à Wickersheim, et **Marguerite Velten**, née le 16 avril 1856 à Wickersheim, domiciliée à Wilshausen, fille de Jean Velten, cultivateur, et de Barbe Brumbter, domiciliés à Wilshausen.

**Mariage** le 20 mars 1855 entre **Jean Velten**, cultivateur, né le 9 mai 1827 à Wilshausen, veuf de Catherine Martzloff, fils de Jean Velten, cultivateur, et de Marguerite Staath, domiciliés à Wilshausen, et **Barbe Brumbter**, née le 26 janvier 1833 à Wickersheim, fille de Jacques Brumbter, cultivateur, et de Marguerite Hammann, domiciliés à Wickersheim.

**Mariage** le 14 mars 1844 à **Wilshausen** entre **Michel Velten**, laboureur, né le 14 mars 1821 à Wilshausen, fils de Jean Velten, cultivateur, et de Marguerite Staath, domiciliés à Wilshausen, et **Marguerite Hammann**, née le 27 août 1819 à Wilshausen, fille de Georges Hammann, cultivateur décédé, et de Marie Velten, domiciliée à Wilshausen.

**Mariage** le 23 décembre 1817 à **Wilshausen** entre **Jean Velten**, cultivateur, né le 14 juin 1796 à Wilshausen, fils de Jean Velten, cultivateur, et de Marie Stoerck, domiciliés à Wilshausen, et **Marguerite Staath**, née le 22 janvier 1797 à Wickersheim, fille de Michel Staath, cultivateur, et de Anne-Catherine Klein, domiciliés à Wickersheim

Les actes de mariage font apparaître les familles **Staath** et **Michel** (Wickersheim) et **Velten** (Wilshausen). Comparons leurs généalogies.

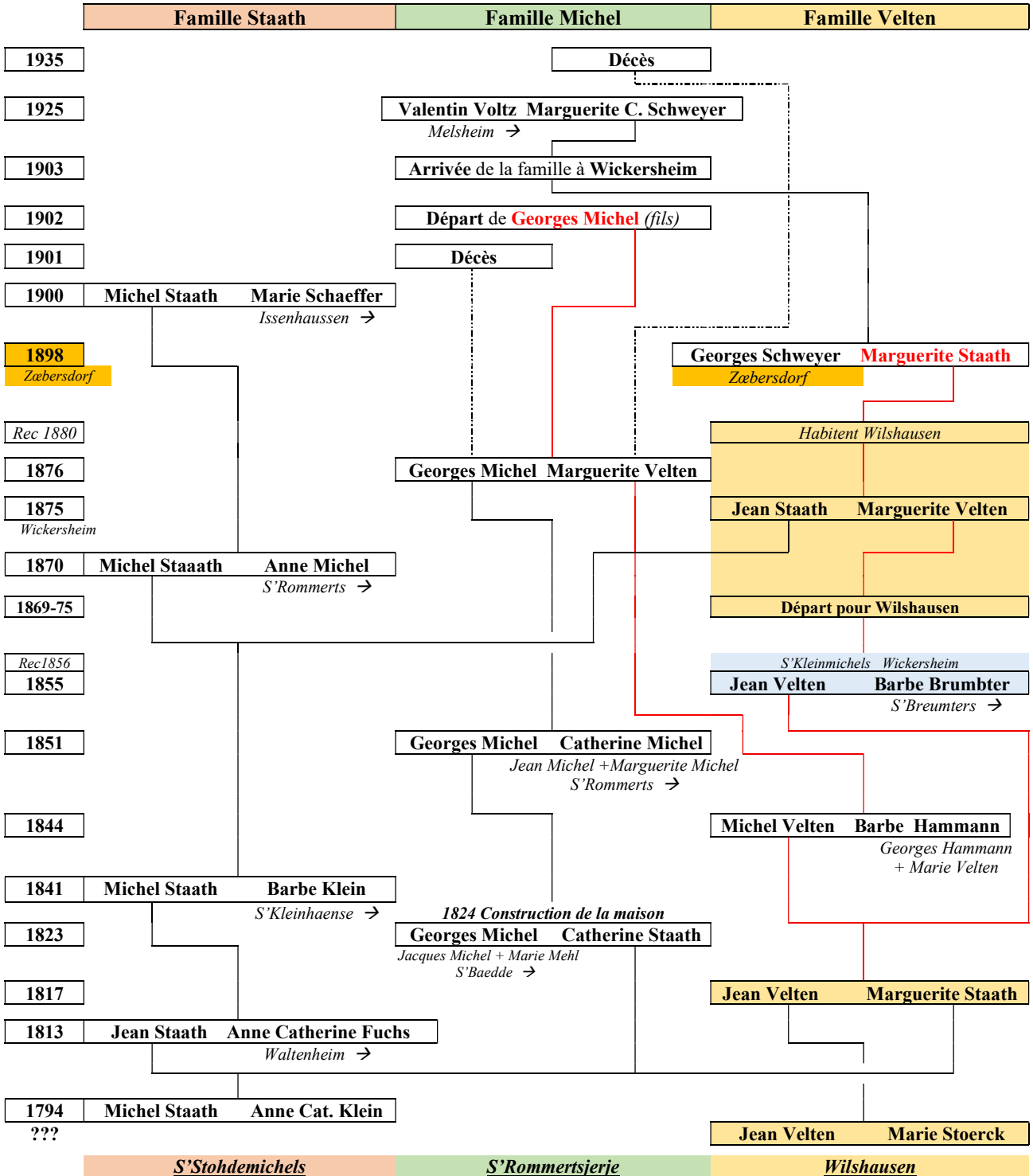

Il en résulte que **Jean Velten** et **Marguerite Staath** de Wilshausen sont des **arrière-grands-parents** de **Georges Michel** et **Marguerite Staath**. Georges est donc l'**arrière-cousin** de Marguerite.