

41. S'Boosehaense.

16 Place de l'Eglise.
41 rue Principale.



Le nom populaire « **S'Boosehaense** » fait référence à une **famille Boos Jean**, mais les recensements du 19^e siècle ne font pas apparaître une telle famille.

Par contre, en 1700, un mariage entre **Jean Boos** et Catherine Schmidt de Wilshausen est répertorié dans le registre paroissial. Le nom serait-il si ancien ?

Ont-ils réellement habité la maison ? Rien ne permet de l'affirmer, mais rien non plus ne permet de l'infirmer. Par contre l'évolution de la famille Boos-Schmidt aboutit à une maison vacante en 1824, année de **mariage** et de **venue** du couple **Jean Klein – Marguerite Richert**.

Dans les années 1960, la famille **Jean Stieber – Anne Catherine Michel** a **déménagé** dans la maison nouvellement construite dans la rue du Foyer à proximité de leur dépôt de carburant « Marline » pour moteur 2temps.

Mariage le 10 novembre 1950 entre **Jean Stieber**, charron, né le 1 février 1928 à Wickersheim, fils de Jean Stieber, cultivateur, et de Anne Peter, domiciliés à Wickersheim, et **Anne Catherine Michel**, née le 12 mai 1924 à Strasbourg, fille de Georges Michel, cultivateur, et de Marie Marguerite Isenmann, domiciliés à Schalkendorf.

Mariage le 21 octobre 1927 de **Jean Stieber**, cultivateur, né le 7 novembre 1901 à Wickersheim, fils de Georges Stieber, cultivateur, et de Marguerite Rueff, domiciliés à Wickersheim, et **Anne Catherine Peter**, née le 17 janvier 1905 à Wickersheim, fille de Georges Peter, charron, et de Marie Catherine Schnepf, domiciliés à Wickersheim.

Réintégration 1920, fiches 214-220: Peter Georges charron, Schnepf Marie Catherine épouse, Anne Catherine, Georges, les enfants.

Peter Jean le père cultivateur, Klaus Anne la mère, Peter Jacques le frère garçon d'hôtel.

Mariage le 15 juin 1904 entre **Georges Peter**, charron, né le 6 octobre 1877 à Wickersheim, fils de Jean Peter, cultivateur, et de Anne Klauss, domiciliés à Wickersheim, et **Marie Catherine Schnepf**, née le 23 février 1879 à Wickersheim, fille de Georges Schnepf, cultivateur à Wickersheim, et de Anne Michel, décédée à Wickersheim.

Recensement 1885, maison 38: Jean Peter propriétaire, Anne épouse, Georges, Marie-Catherine, Michel, Marguerite, les enfants.

Recensement 1880, maison 38: Peter Jean cultivateur, Klaus Anne épouse, Peter Jean, Georges, Marie-Catherine, Michel, les enfants, Peter Jean le père.

Mariage le 4 janvier 1877 entre **Jean Peter**, journalier, né le 20 juillet 1848 à Wickersheim, fils de Jean Peter, journalier, et de Marguerite Klein, domiciliés à Wickersheim, et **Anne Klauss**, née le 5 juin 1852 à Alteckendorf, domiciliée à Wickersheim, fille de Michel Klauss, cultivateur, et de Marie Fuchs, domiciliés à Alteckendorf.

Recensement 1866, maison 37: Peter Jean journalier.

Recensement 1856, maison 30: Peter Jean journalier, Klein Marguerite épouse, Peter Georges, Jean, Marguerite, Marie, les enfants.

*Recensement 1846, maison 33: Peter Jean journalier, Klein Marguerite épouse.
Klein Jean le beau-père laboureur, Richert Marguerite la belle-mère,
Klein Jean, Marie, Anne, Christine, Michel, les frères et sœurs de l'épouse.*

Mariage le 24 mai 1846 entre **Jean Peter**, cultivateur, né le 7 novembre 1813 à Alteckendorf, fils de Georges Peter, cultivateur, et de Barbe Jacob, domiciliés à Alteckendorf, et **Marguerite Klein**, laboureuse, née le 23 mai 1824 à Wickersheim, fille de Jean Klein, cultivateur, et de Marguerite Richert, laboureuse, domiciliés à Wickersheim.

Recensement 1836, maison 30: Klein Jean cultivateur, Richert Marguerite épouse, Klein Marguerite, Jean, Catherine, Barbe, Anne, les enfants..

La **maison** était **vacante** lorsque le couple **Jean Klein – Marguerite Richert** s'y est installé en 1824. Y avait-il un lien de parenté ou une simple homonymie fortuite entre Jean Klein et Anne Catherine Klein, épouse de Georges Boos ? Dans l'affirmative la transmission était certainement facilitée. Mais les archives n'ont pas permis de mettre un lien en évidence.

Mariage le 29 janvier 1824 entre **Jean Klein**, cultivateur, né le 21 décembre 1790 à Wickersheim, fils de Jean Klein, cultivateur, et de Anne Catherine Staath, domiciliés à Wickersheim, et **Marguerite Richert**, née 6 août 1806 à Ringendorf, fille de Jean Richert, cultivateur, et de Marguerite Stoltz, domiciliés à Ringendorf.

--- oOo ---

Au décès de son père, **Michel Boos**, unique enfant du couple Boos – Keller, avait 25 ans. Il a certainement **quitté** le village entre **1808 et 1824** puisque aucun acte d'état civil à son nom n'a été enregistré dans la commune pendant après 1804 et par la suite il n'a jamais été recensé au village. En conséquence la maison était inhabitée en 1824.

Décès le 31 mars 1808 de **Michel Boos**, journalier, 66 ans et 7 mois, **veuf** de **Anne Keller**.

Décès le 21 février 1791 de **Anne Catherine Keller**, 32 ans 10 mois, **épouse** de **Michel Boos**, journalier.

Naissance le 22 septembre 1783 de **Michel Boos**, fils de Michel Boos, journalier, et de Anne Keller, domiciliés à Wickersheim.

Mariage religieux le 30 novembre 1780 entre **Michel Boos**, fils de Georges Boos, cultivateur, domiciliés à Wickersheim, et **Anne Keller**, fille de Jean Keller, journalier, domiciliés à Wickersheim.

Naissance le 17 octobre 1751 de **Anne Catherine Keller**, fille de Jean Keller, journalier, et de Anne Barth, domiciliés à Wickersheim.

Naissance le 2 octobre 1740 de **Michel Boos**, fils de Georges Boos et de Catherine, domiciliés à Wickersheim.

Mariage religieux le 3 février 1739 entre **Georges Boos**, veuf, domicilié à Wickersheim, et **Anne Catherine Klein**, fille de Jean Klein, domiciliés à Wickersheim.

Naissance le 23 janvier 1719 de **Anne Catherine Klein**, fille de Jean Klein et de Anne.

Décès le 7 avril 1738 de **Elisabeth Frintz**, 39 ans et 13 semaines, **épouse** de **Georges Boos**.

Mariage religieux le 15 mai 1732 entre **Georges Boos**, fils de Jean Boos, domiciliés à Wickersheim, et **Elisabeth Frintz**, fille de Jacques Frintz, juge communal, domiciliés à Geiswiller.

Naissance le 4 janvier 1706 de **Georges Boos**, fils de Jean Boos et de Catherine, domiciliés à Wickersheim.

Mariage religieux le 6 novembre 1700 entre **Jean Boos**, domicilié à Wickersheim, et **Catherine Schmidt**, fille de Jean Schmidt, domiciliés à Willgotshausen.

Les registres paroissiaux ne débutant qu'en 1700 et les registres communaux qu'en 1793, l'inscription portée par le poteau cornier devient très difficilement exploitable.

« HW HJW 1667 »

Si la construction de la **maison** date effectivement de **1667** comme mentionné sur l'angle de la maison et qu'il n'y a pas eu de réemploi du poteau cornier d'une autre maison, elle est certainement la **doyenne des maisons du village** avec plus de 350 ans.



Compléments.

En 1866 une famille de **journaliers** avait trouvé un **refuge** temporaire dans la maison occupée uniquement par Jean Peter, âgé de 53 ans, veuf et journalier.

Recensement 1866, maison 37: Riff Jean journalier, Graff Barbe épouse, Riff Jean, Anne Catherine, Marie Michel, Barbe, Anne, les enfants.

Pour mémoire :

*Mariage religieux 20 janvier 1750 entre **Jean Keller**, fils de Michel Keller, domiciliés à Wickersheim, et **Anne Barth**, fille de Félix Barth, forgeron, domiciliés à Wickersheim.*

*Naissance le 18 juillet 1726 de **Jean Keller**, fils de Michel Keller et de Anne Barbe, domiciliés à Wickersheim.*

Tableau chronologique.

1950	Jean Stieber	Anne Catherine Michel <i>Georges Michel + Marie Marguerite Isenmann Schalkendorf →</i>
1927	Jean Stieber <i>Georges Stieber + Marguerite Rueff S'Mayerhaense →</i>	Anne Catherine Peter
<i>Réint 1920</i>	<i>Peter Georges charron, Schnepf Marie Catherine épouse, Anne Catherine, Georges, les enfants. Peter Jean le père cultivateur, Klaus Anne la mère, Peter Jacques le frère garçon d'hôtel.</i>	
1904	Georges Peter	Marie Catherine Schnepf <i>Georges Schnepf + Anne Michel S'Mortze →</i>
<i>Rec 1885</i>	<i>Jean Peter propriétaire, Anne épouse, Georges, Marie-Catherine, Michel, Marguerite, les enfants.</i>	
<i>Rec 1880</i>	<i>Peter Jean cultivateur, Klaus Anne épouse, Peter Jean, Georges, Marie-Catherine, Michel, les enfants, Peter Jean le père.</i>	
1877	Jean Peter	Anne Klaus <i>Michel Klaus + Marie Fuchs Alteckendorf →</i>
<i>Rec 1866</i>	<i>Peter Jean journalier</i>	<i>Riff Jean journalier, Graff Barbe épouse, Riff Jean, Anne-Catherine, Marie Michel, Barbe, Anne, les enfants.</i>
<i>Rec 1856</i>	<i>Peter Jean journalier, Klein Marguerite épouse, Peter Georges, Jean, Marguerite, Marie, les enfants.</i>	
<i>Rec 1846</i>	<i>Peter Jean journalier, Klein Marguerite épouse. Klein Jean le beau-père laboureur, Richert Marguerite la belle-mère. Klein Jean, Marie, Anne, Christine, Michel, les frères et sœurs de l'épouse.</i>	

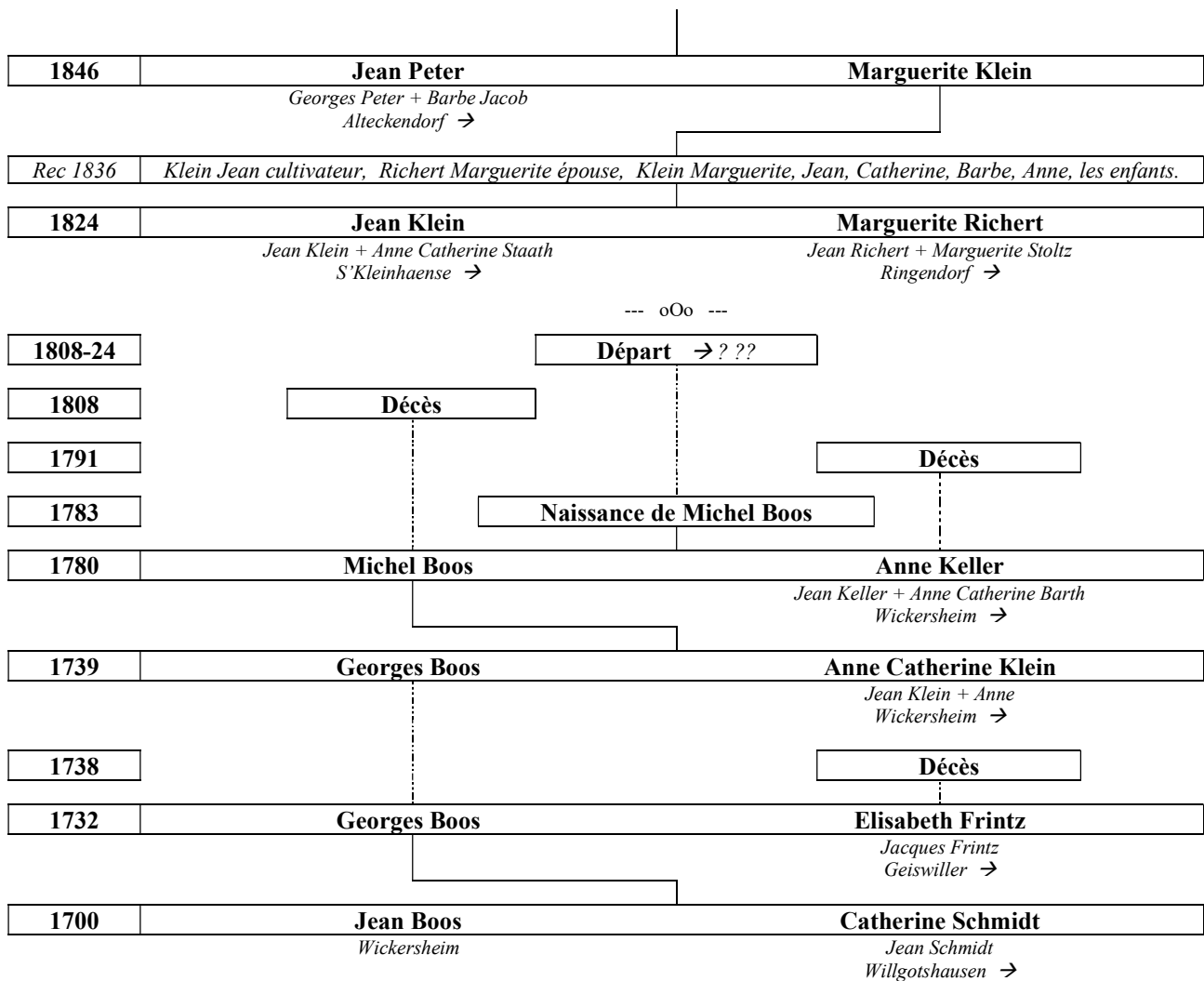

Remarque :

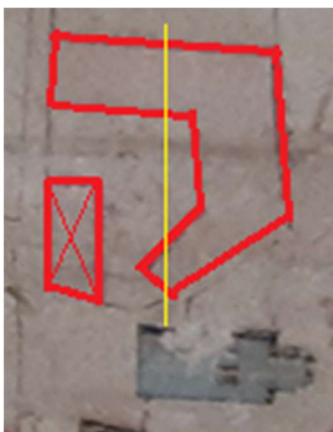

En 1827, selon le **plan cadastral**, l'emprise de l'exploitation (*en rouge*) était nettement plus importante, sa largeur couvre pratiquement toute la longueur de la nouvelle église (*bleu*).

Aujourd'hui elle est pratiquement **réduite de moitié**, la ligne jaune matérialise la limite actuelle.

Seule la **maison d'habitation** (*diagonalisée*) a gardé les **mêmes** dimensions.

Extrait du plan cadastral de 1827 avec surcharge.